

SORAIRO

# そらいろ

vol.5

令和6年7月12日発行



# 新入職員紹介

この春から働き始めた職員6名にあれこれ聞いてきました。  
皆さん、これからよろしくお祈りします！

## 質問内容

- ①経歴 ②趣味 ③特技 ④好きな食べ物 ⑤自分のいいところ ⑥今後の抱負

### 伏古の里

支援員

かし うら く み こ  
柏浦久美子さん



ふくしの里で前向きな活動しています

①子育てが落ち着いたとき、専門学校に入学して介護福祉士の資格を取得し、地元の釧路で2年半、福祉施設に勤めていました。②キャンプ、アニメ、絵を描くこと ③手芸、裁縫 ④梨 ⑤ポジティブ ⑥いつも元気をくれる利用者さんに寄り添って、元気をお返しできるような支援がしたいです。

### 愛灯学園

支援員

うち うみ ち はる  
内海千陽さん



歌って毎日元気をもらっています

①眼鏡屋さんで眼鏡の加工、修理、販売を経験した後、帯広コア専門学校で介護福祉士の資格を習得しました。②カラオケ ③コーヒーを淹れること ④さつまいも、赤飯 ⑤努力家 ⑥利用者さんが心を穏やかに生活していただけるようにサポートしていきたいです！

### 愛灯学園

支援員

じん とも か  
神朋佳さん



毎日の心で穏やかに過ごしています

①札幌心療福祉専門学校 ②漫画、音楽鑑賞 ③お茶を点てること ④プチンプリン ⑤穏やかなところ ⑥利用者さんの立場になって、何ができるかを考え、その人のための支援を頑張っていきたいです！

### 伏古の里

支援員

えい まえ だ しょう た  
栄前田祥太さん



困った時も打ち明けてほしいです

①専門学校を卒業後、南富良野の福祉施設に6年間勤め、昨年度まで帯広の一般企業に勤めていました。②スニーカー、映画、ゲーム ③パドミントン、フットサル、ドラマ ④牛タン ⑤元気なところ ⑥昔から人に貢献したい気持ちがあるので、今後も利用者さんの役に立ちたいです！

### 愛灯学園

看護師

かわ かみ か な  
川上可奈さん



ホッと一息...

①帯広市医師会看護専門学校を卒業後、市内のクリニックで看護師として20年間働いています。②カフェ巡り、和食器集め ③お菓子やパンづくり ④固めプリン、そば ⑤いろいろな方と楽しくお話できること ⑥利用者さんに寄り添って、その人らしい生活ができるように頑張りたいです！

### 愛灯学園

支援員

かな や とも え  
金谷智枝さん



毎日の心で穏やかに過ごしています

①以前は事務職とグループホームでの生活介護員をそれぞれ7年間していました。②愛犬(大型犬)と旅行、格闘技観戦 ③読書が早いこと ④焼肉 ⑤細かいことを気にしないところ ⑥一人前の力を身に付け、利用者さんに顔を覚えてもらい、親しんでもらえるようになります。

## 表紙作者紹介



せ お とう ま  
妹尾東麻さん -Toma Seo-

つつじヶ丘学園 在籍  
2007年3月生まれ (17歳)

妹尾さんは、平日は学校で勉強や生徒会長としての活動を一生懸命頑張っています。真面目な彼の趣味は運動や音楽、動画鑑賞、工作など、多岐にわたり、時にはひとりで、時にはお兄さんとして、たくさんの方と一緒に遊んでいます。普段から利用者の皆さんのためめ役として活躍している妹尾さん。今回の作品は、利用者の皆さんにそれぞれ夏について描いていただき、ひとつに合わせた作品となっています。

## めでる 活動紹介

「めでる」では...  
こんな事をやっています！

就労継続支援B型事業所「めでる」では、不用品の回収処分、アパート・マンションなどの共有部分の清掃、お庭の草取り、空き地の草刈り等を請け負っております。身の回りのことで何かお困りの際には、まずはご相談ください。見積もりは無料で承っております。その他にも雑貨などの販売、廃油を使用したリサイクルせっけんの販売、各種印刷作業等幅広く展開しております。こちらも興味のある方は「めでる」までぜひお問い合わせください。各種作業をしている利用者様が頑張っております！！



リサイクルせっけん



雑貨販売

### 相談つつじ

#### 圏域相談支援事業とは？



※イラストは帯広市きつきネットワークのチラシより

今回は「圏域相談支援事業」についてのお話をします。当事業所では、日々の生活の中で「どこに相談をしてよいのか分からない」「すぐに困りごとを聞いてほしい」など、様々な悩みや困りごとを抱えている障がいのある方やそのご家族に対しての相談をお受けしています。担当している圏域は「広陽・若葉」「西帯広・開西」の日常生活圏域です。

- ・日常の困りごとを身近な地域で相談できる
  - ・支援が必要なときに必要な福祉サービスの利用を相談できる
  - ・地域で孤立しないよう話を聴いてもらえる
  - ・いざというときに相談でき、必要な対応と一緒に考えてくれる
- このような場所としてお役に立てるように努めて参りますので、ひとりで悩んだり、抱え込んだりせず、相談をして一緒に考えてみましょう。

### めでる

#### 防犯研修を行いました！



5月27日(月)、帯広警察署生活安全課の方にポツケに来所いただき、利用者・職員を対象に防犯研修を行っていただきました。近年帯広近郊で起きている事件・事故の事案と被害に遭いそうになったときはどのように対処すべきか、逆に自身が加害者にならないためにはなど、色々とお話をさせていただきました。そのほか、年々増えているSNS関連の詐欺被害についてのお話も聞いています。身になる話をたくさんしていただき、良い機会となりました。難しい話もありましたが、最後は困ったときには「ひとりで抱え込まない」「誰かに相談する」と、わかりやすく締めくくってくださり、理解を深めて終わることができました。

### ひまわり

#### 避難訓練を実施しました！



4～5月は新しく4名のお子さんが利用となり、総勢48名でスタートしました。現在、未満児のお子さんから小学校1年生のお子さんが保護者の方と一緒に通所しています。5月には、小学生のお子さんが火事を想定した避難訓練を実施しました。今年度も例年通り、療育時間の中で小学生と幼児のお子さんに分け、年に2回、それぞれ火事と地震の設定で取り組んでいきます。

### カント

#### アクティブなMさん♪



高校時代、軟式テニス部の部長として活躍したMさん。21歳の夏、病に倒れ長期入院を余儀なくされました。左上下肢に麻痺が残り、現在は杖と車椅子を使用して日常生活を送っています。退院後はふさぎこみ、外出する機会も減りましたが、福祉サービスの利用に繋がり、ポッチャと出会いました。今ではポッチャの定期練習やチームの活動に参加しています。人と関わる機会も増え、2023年にはご縁がありファッションショーデビュー！ おしゃれが好きなMさんは素敵なドレスを華麗に着こなし、最高の笑顔を見せてくれました。

### 伏古の里

#### 今年も旅の季節が来ました！



「今年の旅行は？」と、新年度が始まる前から聞かれることがよくあります。利用者さんの多くが期待を寄せる旅行は、多様性と言われる時代の中で「旅の楽しみ方」も多様なのかなあと考えたりします。日常生活から離れることによる解放感、それと相反する緊張感。そして体験やその楽しさの共感など、旅行の楽しみはそれらが一体的になっている感じがします。意外と限定的な楽しみ方をしている人もいて、途中で寄るコンビニや旅先の食事、自由に使える旅行のお小遣いが楽しみな人もいます。中には旅行のお小遣いを使わずに日常生活で使う人や、逆にお土産で全部使い果たす人もいます。「自分にもお金を使ったらいいよ」と声を掛けますが、それもまたその人の価値観と想っています。(写真は第一弾の層雲峡グループです)

### 愛灯学園

#### お花見をしました♪



愛灯学園では5月に花見行事を各ユニットで開催しました！ 暖かい日や肌寒い日と気温が安定せず、桜をゆっくり見ることが難しい日もありましたが、皆さんおいしいご飯を食べ、美しい景色を見て楽しみました！ 今年度からはコロナ禍以前のように旅行等へも行けるようになるので、たくさん楽しい思い出を作って行きたいですね！

### みらい

#### 新しいお友だちが加わりました♪



みらいは今年度で13年目になりました！ 5月には新しいおともだちも仲間入りし、今年度は169名でのスタートとなりました。毎日元気いっぱいのお子さんたちの声で溢れ、にぎやかなみらいです。6月には通っていただいているお子さんたちの幼稚園・保育園・小学校・中学校に訪問し、各先生方とお話をさせていただき、集団でのみなさんの様子を見学させてもらい、また違った一面を見ることができました。療育では、個別のほか、小集団でも色々経験してもらおう予定です。次号以降、そんな様子をお届けできたら…と思っています。

### つつじヶ丘学園

#### 白熱！ お金つかみ取りゲーム



5月5日(日)の午後から学園ホールでこどもの日行事を行いました。今年は軽食としてホットドックを作り、魚釣りゲームやこども銀行のお札を使用したお金のつかみ取りゲームをしました！ お金のつかみ取りゲームは、箱に入ったお札をどれだけたくさん額をつかめるか競い合いました。職員も一緒に白熱した戦いを繰り広げ、予想以上に盛り上がり、楽しい時間を過ごしました♪

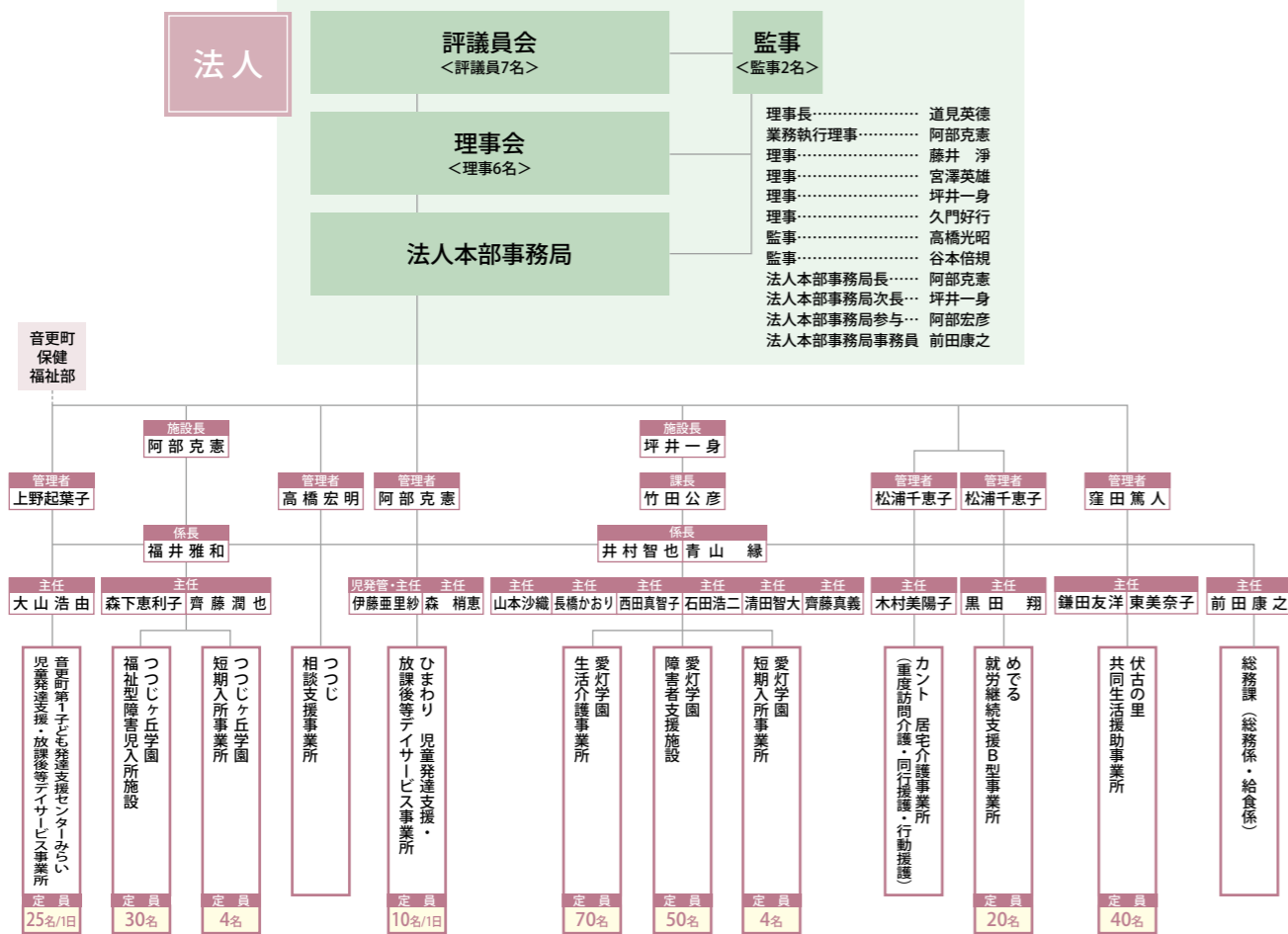

決算報告書

法人単位資金収支計算書 (単位:円)				法人単事業活動計算書 (単位:円)				法人単位貸借対照表 (単位:円)			
科目	当年度	前年度	増減	科目	当年度	前年度	増減	科目	当年度	前年度	増減
収支差引	121,522,000	123,963,818	-2,441,818	収支差引	121,522,000	123,963,818	-2,441,818	資産合計	1,000,000,000	1,000,000,000	0
収支差引	121,522,000	123,963,818	-2,441,818	収入	121,522,000	123,963,818	-2,441,818	負債合計	1,000,000,000	1,000,000,000	0
収支差引	121,522,000	123,963,818	-2,441,818	支出	121,522,000	123,963,818	-2,441,818	純資産合計	1,000,000,000	1,000,000,000	0

今回の特集 児童に関する支援・事業所の紹介

ひまわり

ひまわりは、0歳から小学校1年生までのお子さんを対象とした保護者同伴の通所型施設です。帯広市内の療育機関では、数少ない個々の特性に合わせた個別での療育を行っており、主に視覚的な情報(スケジュール・PECS等)を使用した内容で進めています。小学生のお子さんについては、そのお子さんのニーズに合わせて個別療育だけでなく、小集団での療育も取り入れています。

支援の目標は、適切なコミュニケーションを図れることや見通し(スケジュールの活用)、社会性(ルール)の理解、概念を中心に課題や遊びを通してスモールステップで組み込んでいきます。療育終了後には、お子さんの様子に合わせながら、保護者との時間を設け、療育中の様子を報告し、相談も行っています。また希望等に応じ、別に時間を設けて保護者と面談を行うこともあります。

ほかには、保護者の希望に合わせて関係機関(保育所(園)・幼稚園・小学校等)への訪問を実施しています。お子さんの情報共有を行うことで、家庭・関係機関・当事業所で連携を図りながら、共通理解の基で支援を行えるように努めています。

あくまでも生活の場は、家庭や社会(保育所(園)・幼稚園・小学校)であることを重視した支援、本人の将来を見据えた支援を目指しています。



つつじヶ丘学園

つつじヶ丘学園は障がい児入所施設です。利用者の方、一人ひとりの特性に合わせて生活習慣を身に付けたり、自身の困りごとを相談・解決できるように一緒に考えたり、様々な支援を行なっています。また、買い物支援や外出や一泊旅行、夏祭り・花火やクリスマス行事等の余暇活動も行っています。利用者の方の年齢も小学生～高校生と幅広く、園内は喜怒哀楽の様々な声でとても賑やかです。

なお「短期入所」「日中一時支援事業」のサービスも提供しています。



みらい

みらいは、音更町内にお住いの0歳～18歳未満の児童が対象です。発達に不安や心配のあるお子さんに合わせた課題を中心として、マンツーマンで支援を展開することを目的としています。また、保護者の相談に応じながら、子育てや関わり方のアドバイスをさせていただき、関係機関との連携を図っています。

支援内容は、概ね週に1回、95分の支援時間の中で職員とマンツーマンで課題に取り組んでいます。発達検査の結果を踏まえて、得意・不得意を確認し、本人の困り感に沿って進めます。コミュニケーションの向上を手助けしたり、自己認知を促したり、日常生活動作で困っていることに焦点をあてて支援しています。療育の終わりには、保護者の方に毎回支援報告をする時間を設け、家庭の様子や所属所での様子を聞かせてもらいながら、情報共有しています。

お子さんたちの未来のために、みらいがお手伝いできればと思っています！見学も受け付けていますので、ぜひ見学にもいらしてください！

つつじ

当事業所では、主に一般相談支援と計画相談支援の対応をしています。

一般相談支援は、「これから事業所(児童発達支援や放課後等デイサービス)を使いたいけど、どんな所があるの?」等、セルフプランでの事業所の利用や、利用を検討している方の相談対応をしています。「事業所を使うのにケアマネージャーをつけたい」「セルフプランだけじゃケアマネージャーをつけたい」等、相談支援専門員の対応を希望される方の相談対応をしています。計画相談支援の対応例としては、保護者や事業所、学校の勧め等の相談依頼を受けて、保護者やお子さんとお話をしています。その後、利用したい事業所の検討や見学を一緒に行い、サービス利用のための申請書やサービス等利用計画の作成も行います。事業所利用後は、会議やモニタリングを実施し、保護者やお子さんと一緒に立てた目標についての振り返りや検討をしています。

日々のお子さん自身の成長と、その成長段階に合わせて保護者の方含め、様々な悩みや小さな困りごとに少しでも寄り添える様に心がけています。まずはお気軽にご相談ください！

カント

共に子育て、元気に成長！～育児支援について～

カントが提供している居宅介護等における「育児支援」は、障がいがある方が自身の子どもに対して充分なお世話ができない場合に、ヘルパーと一緒に家庭内で行うべき養育を代行するものです。具体例として「育児支援の観点から行う沐浴や授乳」「乳児の健康把握の補助」「児童の健康な発達、特に言語発達を促進する視点からの支援」「保育所・学校等からの連絡帳の手話代読、助言、保育所・学校等への連絡援助」「利用者(親)へのサービスと一体的に行う子ども分の掃除、洗濯、調理」「子どもが通院する場合の付き添い」「子どもが保育所(場合によっては幼稚園)へ通園する場合の送迎」「子どもが利用者(親)に代わって行う上記の家事・育児」等があります。

昨今、ヤングケアラーへの配慮がより一層求められることとなり、ヤングケアラーが親に代わって行う家事・育児等についても、必要に応じて居宅介護等の対象に含まれることになりました。



## ひまわり



帯広市西25条南4丁目9番地  
TEL.0155-38-8750  
FAX.0155-37-5783  
Email.himawari@obifuku.jp

- 児童発達支援事業
- 放課後等デイサービス

## 音更町第1子ども発達支援センター みらい



音更町大通6丁目6番地  
プロスバ6 3階  
TEL.0155-32-4800  
FAX.0155-32-4801

- 児童発達支援事業
- 放課後等デイサービス
- 保育所等訪問支援事業
- 居宅訪問型児童発達支援

## つつじヶ丘学園



帯広市西25条南4丁目10番地  
TEL.0155-37-3029  
FAX.0155-37-6310  
Email.tsutsujigaokagakuen@obifuku.jp

- 障がい児入所施設
- 児童短期入所事業
- 日中一時支援

児童に関する支援

## カント



帯広市西21条南2丁目26番地8  
TEL.0155-67-1581  
FAX.0155-67-5573  
Email.kanto\_kyotaku@obifuku.jp

- 居宅介護事業
- 居宅介護 ・ 重度訪問介護
- 行動援護 ・ 同行援護
- 地域生活支援事業(移動支援)

## 相談支援事業所 つつじ



帯広市西24条南3丁目70番地11  
TEL/FAX.0155-66-7230  
Email.soudan\_tsutsuji@obifuku.jp

- 指定特定相談支援事業
- 指定障がい児相談支援事業
- 圏域相談支援事業

児童・成人に関する支援

## 伏古の里



帯広市西25条南3丁目4番地66  
TEL/FAX.0155-37-6633  
Email.fushikonosato@obifuku.jp

- 指定共同生活援助事業所
- グループホーム9カ所
- ガロ(4名)・伏古(4名)・コスモス(4名)・フォーライフ(4名)・うらら(4名)・たいせい(4名)・きずな(4名)・ふれあい(6名)・みらい(6名)

## 愛灯学園



帯広市西25条南4丁目8番地  
TEL.0155-37-5777  
FAX.0155-37-5783  
Email.aitougakuen@obifuku.jp

- 障がい者支援施設
- 生活介護 ・ 施設入所支援
- 短期入所 ・ 日中一時支援

## めでる



帯広市西21条南2丁目26番地8  
TEL/FAX.0155-67-5573  
Email.aitou\_shuurou@obifuku.jp

- 就労継続支援B型事業所
- 作業内容
- リサイクル石けん・ガラス除けサークルの製作、マンシオン清掃、不用品回収・撤去、印刷(ポスター・のぼり・大判プリント・Tシャツなど)、除草(草取り・草刈り・集草)、クラフト商品(かご・バッグなど)・オリジナル商品(利用者さんの作品を使用した鞆・Tシャツ・ポーチなど)の製作

成人に関する支援